

Gruppo di Lavoro Politiche di coesione e Sud

Fondi Strutturali Europei FSE e FESR La programmazione del FSC

Prima Giornata di Lavoro – 12 novembre 2020

Materiali a cura dell'Area Mezzogiorno e Fondi europei, Politiche dell'Immigrazione, Legalità, Sicurezza e Politiche Giovanili - Anna Teselli

Risorse e strumenti finanziari per **le Politiche di Coesione**

- ❑ ***a breve termine***, la riprogrammazione delle risorse della programmazione 2014-2020 che è in corso di **conclusione**. La programmazione 2014-2020 si può impegnare, controllare e spendere fino al 31 dicembre 2023, tenendo conto ovviamente dei target di spesa annuali e del quadro di efficacia di performance (previsto per il 2023)
- ❑ ***a medio termine***, gli strumenti straordinari messi a disposizione dal Next Generation EU (NGEU), che si compone di 7 programmi, compreso il Dispositivo per la ripresa e la resilienza (*Recovery and Resilience Facility – RRF*)
- ❑ ***a lungo termine***, la nuova programmazione 2021-2027 basata sul nuovo Quadro Finanziario Pluriennale.

**La programmazione del Fondo
Sviluppo e Coesione**

Quadro normativo di riferimento della riprogrammazione del QFP 2014-2020 per l'emergenza

Regolamenti europei (UE) 2020/460 e 2020/558 del Parlamento europeo e del Consiglio

DL Rilancio, convertito in Legge (n. 77 del 17 luglio 2020), articoli 241 e 242

Flessibilizzazione delle regole di funzionamento:

- **flessibilità tra Fondi**
- **flessibilità tra categorie di regioni**
- si può attivare **il trasferimento di risorse tra programmi**
- elevare il contributo dell'Unione europea al 100% per l'anno contabile che va dal 1° luglio 2020 al 30 giugno 2021.

Le risorse erogate dall'Unione europea a rimborso delle spese rendicontate per le misure emergenziali sono **riassegnate e riallocate nei POC**. Così i Fondi strutturali possono contribuire alle spese per l'emergenza, originariamente non previste, mentre i POC consentono di salvaguardare il volume complessivo degli investimenti della politica di coesione nel rispetto della destinazione territoriale delle risorse. Le Autorità di gestione dei PON e dei POR possono avvalersi delle risorse del **FSC** o di nuove assegnazioni per finanziare le misure già previste

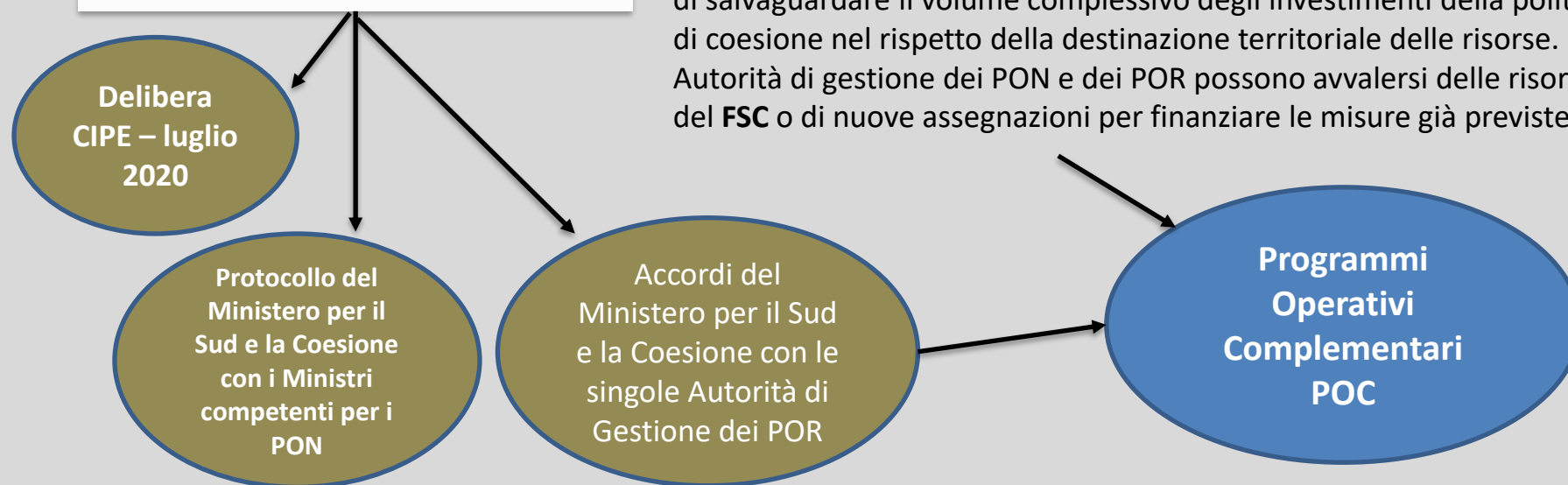

La riprogrammazione del QFP 2014-2020 per l'emergenza.

Il contributo dei PON e dei POR

Attraverso il processo di riprogrammazione vengono utilizzati **10,4 miliardi** di Fondi strutturali europei per l'emergenza nel 2020. Il percorso di riprogrammazione sia sul FESR che sull'FSE ha raggiunto il valore di

- **5,4 miliardi a valere sui PON**
- **quasi 5 miliardi, a valere sui POR**

Tabella 1 – Riprogrammazione PON-POR

Programmi	Riprogrammazione	Impieghi per emergenza covid-19**				
		1) emergenza sanitaria	2) istruzione e formazione	3) attività economiche	4) lavoro	5) sociale
PROGRAMMI OPERATIVI NAZIONALI						
Regione meno sviluppate	4.442,77					
Regioni in transizione	317,12					
Regioni più sviluppate	673,93					
TOTALE PON	5.433,82	1.407,49	1.120,95	1.863,30	330,00	712,09
PROGRAMMI OPERATIVI REGIONALI						
Regioni Mezzogiorno*	2.497,30	559,11	85,29	1.328,10	446,18	78,61
Regioni Centronord	2.421,07	1.009,54	49,78	513,44	744,48	103,83
TOTALE POR	4.918,36	1.568,65	135,07	1.841,54	1.190,66	182,44
TOTALE PON - POR	10.352,19	2.976,13	1.256,02	3.704,84	1.520,66	894,54
*non definite riprogrammazioni Sicilia e Sardegna						
**dati aggiornati al 23 luglio 2020		29%	12%	35%	15%	9%

La riprogrammazione dei PON: risorse compensative non per tutti

Programma Operativo Nazionale	Riprogrammazione				Differenza tra QPF 2014-2020 originario e la sua riprogrammazione	Copertura finanziaria per progetti defINANZIATI dal PON Eventuale assegnazione FSC ex art. 242 del D.L. n. 34/2020	Impieghi per emergenza Covid-19
	Importo UE + cofin. Nazionale	di cui UE					
		FESR	FSE	FESR+FSE			
PON per la Scuola	730,95	266,79	115,51	382,3	-348,65		Formazione docenti per didattica a distanza, Device per studenti, Buoni libro, Adeguamento edifici
PON Città Metropolitane (METRO)	653,49	317,44	130,14	447,58	-205,91	sì	Buoni alimentari, Interventi nel sociale, Strumentazione sanitaria, Sharing mobility <i>(spese anticipate dallo stato)</i>
PON Governance	593,09	188,89	256,01	444,9	-148,19	sì	Spese per personale medico e sanitario, strumentazione sanitaria <i>(spese anticipate dallo stato)</i>
PON Imprese e competitività	1.480	1000	-	1000	-480	sì	Fondo centrale di garanzia <i>(spese anticipate dallo stato)</i>
PON Inclusione	320	-	310	310	-10	sì	Bonus baby-sitter, Servizi integrativi per l'infanzia <i>(spese anticipate dallo stato)</i>
PON Infrastrutture e reti	279,3	209	-	209	-70,3		Finanziamento del PON Imprese e Competitività per fondo centrale di garanzia <i>(spese anticipate dallo stato)</i>
PON Legalità	188	80	57,5	137,5	-50,5		Straordinari delle forze di polizia e del personale prefetture, Dispositivi protezione individuale <i>(spese anticipate dallo stato)</i>
PON Ricerca e innovazione	650	108	398	506	-144	sì	Macchinari sanitari, Riduzione tasse universitarie, fondi emergenza per università <i>(spese anticipate dallo stato)</i>
PON SPAO	330	-	330	330	-		Fondo nuove competenze, Interventi politica attiva su digitale <i>(spese anticipate dallo stato)</i>
PON IOG	105	-	105	105	-		Assunzione giovani medici e personale sanitario <i>(spese anticipate dallo stato)</i>
PON Cultura e Sviluppo	104	78	-	78	-26		Funzionamento musei e luoghi della cultura, Piattaforme digitali, Contributi per imprese culturali, creative e turistiche <i>(spese anticipate dallo stato)</i>
TOTALE	5.433,83	2248,12	1702,16	3950,28	-1483,55	0	

dati Ministero Sud e coesione (in milioni di euro), aggiornati al 23 luglio

Focus sulla riprogrammazione dei PON

PON con una riprogrammazione in perdita

- **il PON Scuola** perde quasi 350 milioni di euro (non viene specificata quanta quota FSE e quanta FESR).
- **il PON Infrastrutture e reti** perde oltre 70 milioni di euro, interamente FESR.
- **il PON Legalità** viene privato di oltre 50 milioni di euro (non viene specificata quanta quota FSE e quanta FESR).
- al **PON Cultura e Sviluppo** sono tolti 26 milioni di euro interamente sul FESR

PON con una riprogrammazione in cui sono previste risorse compensative FSC

- **il PON Metro:** attribuiti 283,4 milioni di euro (per il POC), per finanziare interventi di mobilità urbana, inclusione sociale, infrastrutture sociali e urbane.
- **il PON Governance:** attribuiti 445 milioni di euro (per il POC) per iniziative su modernizzazione e digitalizzazione della PA e il rafforzamento della governance delle politiche e dell'attuazione dei programmi di investimento pubblico (anche quota per assistenza tecnica su tutto il territorio nazionale).
- **il PON Ricerca e Innovazione:** cui vengono attribuiti 508,77 milioni di euro per interventi interamente rivolti al Sud. Sono stati riprogrammati anche 14,2 milioni di euro già nella titolarità del Ministero dell'Università e della Ricerca, per l'"Avviso per la presentazione di Progetti di Ricerca Industriale e Sviluppo Sperimentale nelle 12 aree di Specializzazione individuate dal PNR", emanato con Decreto Direttoriale n. 1735 del 13 luglio 2017 (area Mezzogiorno).
- **il PON Inclusione:** attribuiti 65 milioni di euro per garantire prosecuzione degli interventi originariamente previsti nel PON (azione 9.1.1 – sperimentazione sostegno per l'inclusione attiva e azione 9.5.9)

Lo stato di avanzamento della spesa dei PON (FSE e FESR)



Lo stato di avanzamento della spesa **dei PON** (FSE e FESR)

PROGRAMMI OPERATIVI NAZIONALI 2014/2020

Spesa certificata al 30 giugno 2020 - Percentuali di spesa

Programma	Fondo	Programmato Totale	Certificato Totale	Quanto resta da spendere	Percentuale di spesa	
Iniziativa Occupazione Giovani	FSE-IOG	2.785,4	1.193,0	1.592,4	42,83%	
Iniziativa PMI	FESR	322,5	102,5	220,0	31,78%	
Governance e Capacità Istituzionale	FESR-FSE	780,8	212,5	568,3	27,22%	
Infrastrutture e reti	FESR	1.843,7	498,4	1.345,3	27,03%	
Cultura e sviluppo	FESR	490,9	132,3	358,6	26,96%	
Ricerca e Innovazione	FESR-FSE	1.189,7	318,1	871,6	26,74%	
Per la Scuola	FESR-FSE	2.732,5	722,1	2.010,4	26,43%	
Sistemi politiche attive per l'occupazione	FSE	1.806,1	475,5	1.330,6	26,33%	
Città metropolitane	FESR-FSE	874,0	222,4	651,6	25,45%	
Imprese e competitività	FESR	3.058,2	628,7	2.429,5	20,56%	
Inclusione	FSE	1.175,4	232,8	942,6	19,81%	
Legalità	FESR-FSE	640,2	90,0	550,2	14,05%	

Dati espressi in milioni di Euro

www.agenziacoesione.gov.it

#CoesioneInCorso



La riprogrammazione dei POR: risorse compensative per tutti dal FSC

Risorse sostitutive provenienti dal FSC per coprire la progettazione e gli impegni di spesa già previsti sui POR per la quota FSE e FESR. Con gli accordi le Regioni hanno concorso a misure nazionali per la parte di cui hanno beneficiato i rispettivi territori, oppure sono state incluse misure aggiuntive sulla base di esigenze specifiche.

Programma Operativo Regionale	Impieghi per emergenza covid-19 (per priorità)					
	1) emergenza sanitaria	2) istruzione e formazione	3) attività economiche	4) lavoro	5) sociale	TOTALE
Abruzzo	8,00	1,00	88,00	60,00	n.d.	157,00
Basilicata	6,00	3,79	95,57	32,19	12,85	150,39
Calabria	140,00	45,00	180,00	100,00	35,00	500,00
Campania	330,34	34,00	392,26	105,00	30,51	892,10
Molise	15,77	1,50	21,28	8,99	0,26	47,80
Puglia	59,00	n.d.	551,00	140,00	n.d.	750,00
Sardegna	n.d.	n.d.	n.d.	n.d.	n.d.	n.d.
Sicilia	n.d.	n.d.	n.d.	n.d.	n.d.	n.d.
REGIONI MEZZOGIORNO	559,11	85,29	1.328,10	446,18	78,61	2.497,29
Emilia Romagna	250,00	n.d.	n.d.	n.d.	n.d.	250,00
Friuli Venezia Giulia	n.d.	n.d.	n.d.	n.d.	n.d.	n.d.
Lazio	222,29	8,16	133,42	237,21	45,10	646,18
Liguria	8,00	11,50	38,92	25,50	7,00	90,92
Lombardia	193,50	n.d.	n.d.	168,50	n.d.	362,00
Marche	n.d.	n.d.	n.d.	n.d.	n.d.	n.d.
Piemonte	160,00	n.d.	64,00	121,17	n.d.	345,17
Toscana	70,00	5,00	141,00	18,70	30,00	264,70
Provincia Autonoma Trento	13,50	1,00	13,00	23,50	n.d.	51,00
Provincia Autonoma Bolzano	n.d.	n.d.	n.d.	40,00	n.d.	40,00
Umbria	9,50	24,12	46,75	14,50	3,73	98,60
Valle d'Aosta	7,75	n.d.	6,35	4,70	n.d.	18,80
Veneto	75,00	n.d.	70,00	90,70	18,00	253,70
REGIONI CENTRONORD	1.009,54	49,78	513,44	744,48	103,83	2.421,07
TOTALE	1.568,65	135,07	1.841,54	1.190,66	182,44	4.918,35

In rosso le proposte di riprogrammazione in corso di definizione

Non sono evidenziate le quote FESR e FSE, ma in quasi tutti i casi il FESR è stato utilizzato per le misure di emergenza sanitaria e per le attività economiche, il FSE per l'istruzione e formazione, il lavoro e il sociale, nel rispetto della finalizzazione e destinazione di uso previste dai Regolamenti europei. In termini complessivi le regioni del centro nord e quelle del sud hanno concorso alle misure nazionali con una quota di risorse simili. Ma mancano i dati di alcune regioni del Sud, come Sicilia e Sardegna, quindi l'ammontare a carico delle regioni del sud è destinato a salire.

La riprogrammazione dei POR: quali le priorità politiche

Il 32% del totale delle risorse POR è stato destinato all'emergenza sanitaria, circa il 37% alle attività economiche, il 24% al lavoro, il 2% a istruzione e formazione, quasi il 4% al sociale.

Facendo un confronto con la distribuzione rispetto al totale delle risorse PON-POR le riprogrammazioni dei POR sono maggiormente sbilanciate verso le misure dedicate al lavoro (il 24% rispetto al 15% del totale delle risorse PON-POR), con un forte calo rispetto a quelle investite su istruzione e formazione (il 2% rispetto al 12% del totale delle risorse PON-POR) e sul sociale (4% rispetto al 9% del totale delle risorse PON-POR).

Grafico 1

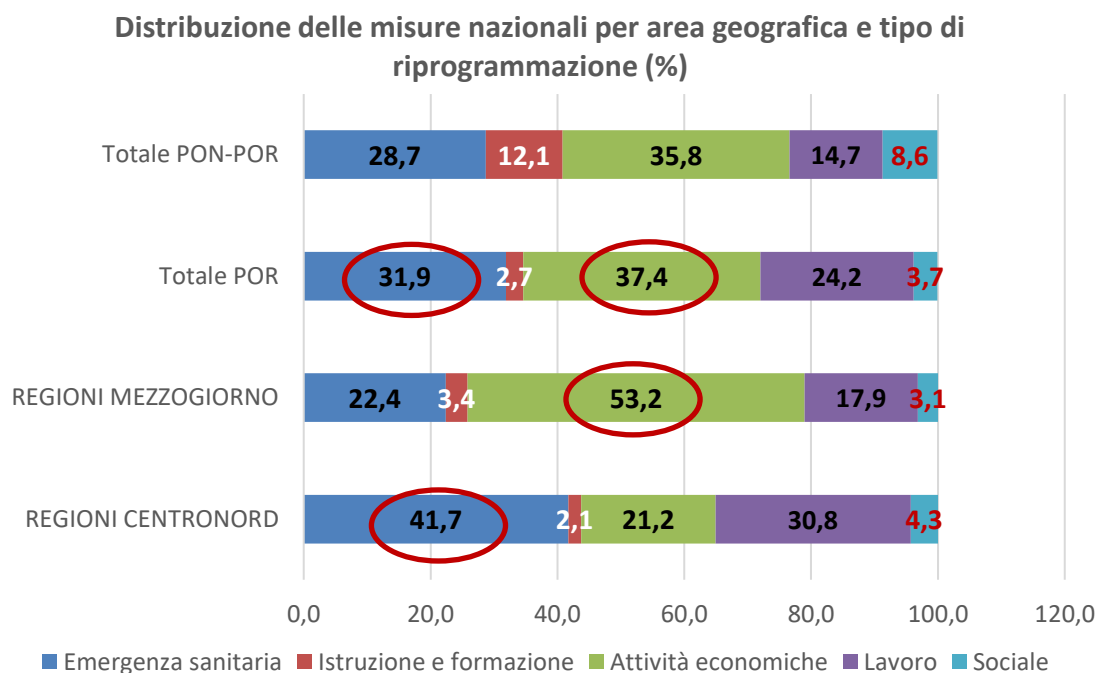

Elaborazioni CGIL su dati Ministero Sud e coesione

Confrontando i dati tra le regioni del centro nord e quelle del sud, le misure per l'emergenza sanitaria raddoppiano al centro-nord rispetto al sud, dove invece prevalgono nettamente quelle per le attività economiche. L'altro grande investimento al centro nord è sul lavoro, che si dimezza nelle regioni del sud. Residuali sia al centro nord che al sud le misure dedicate a istruzione e formazione e al sociale.

Gli accordi regionali e gli allegati tecnici: alcuni esempi (I)

Stralci di un **Accordo**

Il Ministro per il Sud e la Coesione Territoriale e il Presidente della Regione Piemonte concordano: [...] di **individuare le risorse dei POR FESR e FSE della Regione Piemonte, per la riprogrammazione volta al contrasto e alla mitigazione degli effetti dell'emergenza COVID-19**, per un importo, sull'attuale valore complessivo del Programma, pari a complessivi 344 milioni di euro, di cui 224 milioni a valere sul PO FESR e 120 milioni a valere sul PO FSE [...] **La Regione Piemonte si impegna a destinare fino a 344 milioni di euro per la rendicontazione di spese emergenziali anticipate a carico dello Stato**, ai sensi dell'articolo 242, comma 1, del decreto legge 34/2020 [...] **Anche al fine di garantire la copertura di progetti non più finanziati dai Fondi europei, sono utilizzabili: a) le risorse del Fondo sviluppo e coesione, già assegnate alla Regione e sottoponibili alla valutazione di riprogrammazione di cui al comma 7 dell'articolo 44 del decreto legge n. 34/2019 e s.m.i o comunque libere da impegni, per complessivi 122,84 milioni di euro; b) nuove assegnazioni di risorse FSC 2014-2020**, per un ammontare complessivo di 221,16 milioni di euro. Le assegnazioni saranno iscritte a contestuale copertura dei cronoprogrammi di avanzamento degli interventi riprogrammati sostituiti da iniziative di contrasto all'emergenza. [...] Ove la Regione proceda alle rimodulazioni dei programmi operativi attraverso la revisione del tasso di cofinanziamento UE fino al 100% per l'anno contabile 2020-2021, le risorse nazionali di cofinanziamento, non più necessarie in effetto della revisione del tasso di cofinanziamento per il periodo di riferimento, confluiscono nel **Programma Operativo Complementare (POC)**, già esistente o da istituire, e possono essere destinate a ulteriore salvaguardia e implementazione delle iniziative già attivate nel programma dei fondi strutturali europei di riferimento.

Gli accordi regionali e gli allegati tecnici: alcuni esempi (II)

Un esempio di Allegato tecnico

FONDO COMUNITARIO	CODICE PROGRAMMA	DESCRIZIONE PROGRAMMA	CODICE ASSE	DESCRIZIONE ASSE	CODICE PROGETTO	DESCRIZIONE PROGETTO	PIANO FINANZIARIO	di cui: - PIANO FSC LAZIO	FONTE COPERTURA
FESR	2014IT16RFO P010	POR FESR LAZIO	2	LAZIO DIGITALE	A0110	Accordo di Programma Banda Ultra Larga	56.864.819,15	48.948.628,37	D.1. Assegnazione aggiuntiva FSC 2014-2020
FESR	2014IT16RFO P010	POR FESR LAZIO	2	LAZIO DIGITALE	A0347	Rete di monitoraggio idrometeorologico della Regione Lazio	4.361.500,00	4.361.500,00	D.1. Assegnazione aggiuntiva FSC 2014-2020
FESR	2014IT16RFO P010	POR FESR LAZIO	2	LAZIO DIGITALE	A0356	Nuovo Sistema di Pronto Soccorso	3.499.161,32	3.499.161,32	D.1. Assegnazione aggiuntiva FSC 2014-2020
FESR	2014IT16RFO P010	POR FESR LAZIO	2	LAZIO DIGITALE	A0358	Anagrafe Vaccinale Regionale. Evoluzione del Sistema	622.151,20	68.710,31	C.2. Riprogrammazione FSC non monitorato (36.122,09) D.1. Assegnazione aggiuntiva FSC 2014-2020 (32.588,22)
FESR	2014IT16RFO P010	POR FESR LAZIO	4	ENERGIA SOSTENIBILE E MOBILITA'	A0348	Avviso Pubblico 'Teatri, Librerie e Cinema VERDI E DIGITALI'	1.000.000,00	1.000.000,00	D.1. Assegnazione aggiuntiva FSC 2014-2020
FESR	2014IT16RFO P010	POR FESR LAZIO	4	ENERGIA SOSTENIBILE E MOBILITA'	A0357	Avviso Pubblico 'APEA - Aree Produttive Ecologicamente Attrezzate'	5.000.000,00	5.000.000,00	C.2. Riprogrammazione FSC non monitorato
FESR	2014IT16RFO P010	POR FESR LAZIO	4	ENERGIA SOSTENIBILE E MOBILITA'	A0100	Call for proposal Energia sostenibile 2.0 - Investire sugli edifici pubblici per migliorare la sostenibilità economica ed ambientale (diagnosi energetica)	38.112.000,00	28.112.000,00	D.1. Assegnazione aggiuntiva FSC 2014-2020
FESR	2014IT16RFO P010	POR FESR LAZIO	4	ENERGIA SOSTENIBILE E MOBILITA'	A0102	Valutazione e selezione degli immobili di proprietà della Regione Lazio (diagnosi energetica)	39.800.000,00	39.800.000,00	D.1. Assegnazione aggiuntiva FSC 2014-2020
FESR	2014IT16RFO P010	POR FESR LAZIO	4	ENERGIA SOSTENIBILE E MOBILITA'	A0103	Programma Nodi di ScambiO	20.000.000,00	7.000.000,00	D.1. Assegnazione aggiuntiva FSC 2014-2020
FESR	2014IT16RFO P010	POR FESR LAZIO	4	ENERGIA SOSTENIBILE E MOBILITA'	A0106	Sistemi di Trasporto Intelligenti per sistemi a livello Regionale	5.000.000,00	2.000.000,00	D.1. Assegnazione aggiuntiva FSC 2014-2020
FESR	2014IT16RFO P010	POR FESR LAZIO	4	ENERGIA SOSTENIBILE E MOBILITA'	A0107	Sistemi di Trasporto Intelligenti per sistemi di competenza di Roma Capitale	14.000.000,00	14.000.000,00	D.1. Assegnazione aggiuntiva FSC 2014-2020
FESR	2014IT16RFO P010	POR FESR LAZIO	5	RISCHIO IDROGEOLOGICO E SISMICO	A0123	Interventi di messa in sicurezza e per l'aumento della resilienza dei territori più esposti a rischio idrogeologico e di erosione costiera	90.000.000,00	63.500.000,00	D.1. Assegnazione aggiuntiva FSC 2014-2020
FESR	2014IT16RFO P010	POR FESR LAZIO	5	RISCHIO IDROGEOLOGICO E SISMICO	-	-	56.000.000,00	56.000.000,00	C.2. Riprogrammazione FSC non monitorato

Totale generale	273.290.000,00
di cui:	
C.2. Riprogrammazione FSC non monitorato	61.036.122,09
D.1. Assegnazione aggiuntiva FSC 2014-2020	212.253.877,91

La negoziazione della riprogrammazione dei **POR**

- Le strutture regionali CGIL sono state impegnate con diversi gradi di coinvolgimento e partecipazione da parte delle amministrazioni regionali nei processi di riprogrammazione.
- Gli accordi con le regioni e gli allegati tecnici che contengono lo spostamento dei progetti dai POR ai POC regionali alimentati da risorse FSC sono stati pubblicati SOLTANTO IN MODO MOLTO PARZIALE.**
- È importante avere questa documentazione per capire quali progetti sono stati definanziati nei POR e assicurarsi che effettivamente, se strategici, siano coperti da risorse FSC.**
- Al momento nessuna amministrazione regionale ha ancora ricevuto le coperture compensative FSC.**

Lo stato di avanzamento della spesa **dei POR FSE e FESR (I)**



Lo stato di avanzamento della spesa **dei POR FSE e FESR (II)**

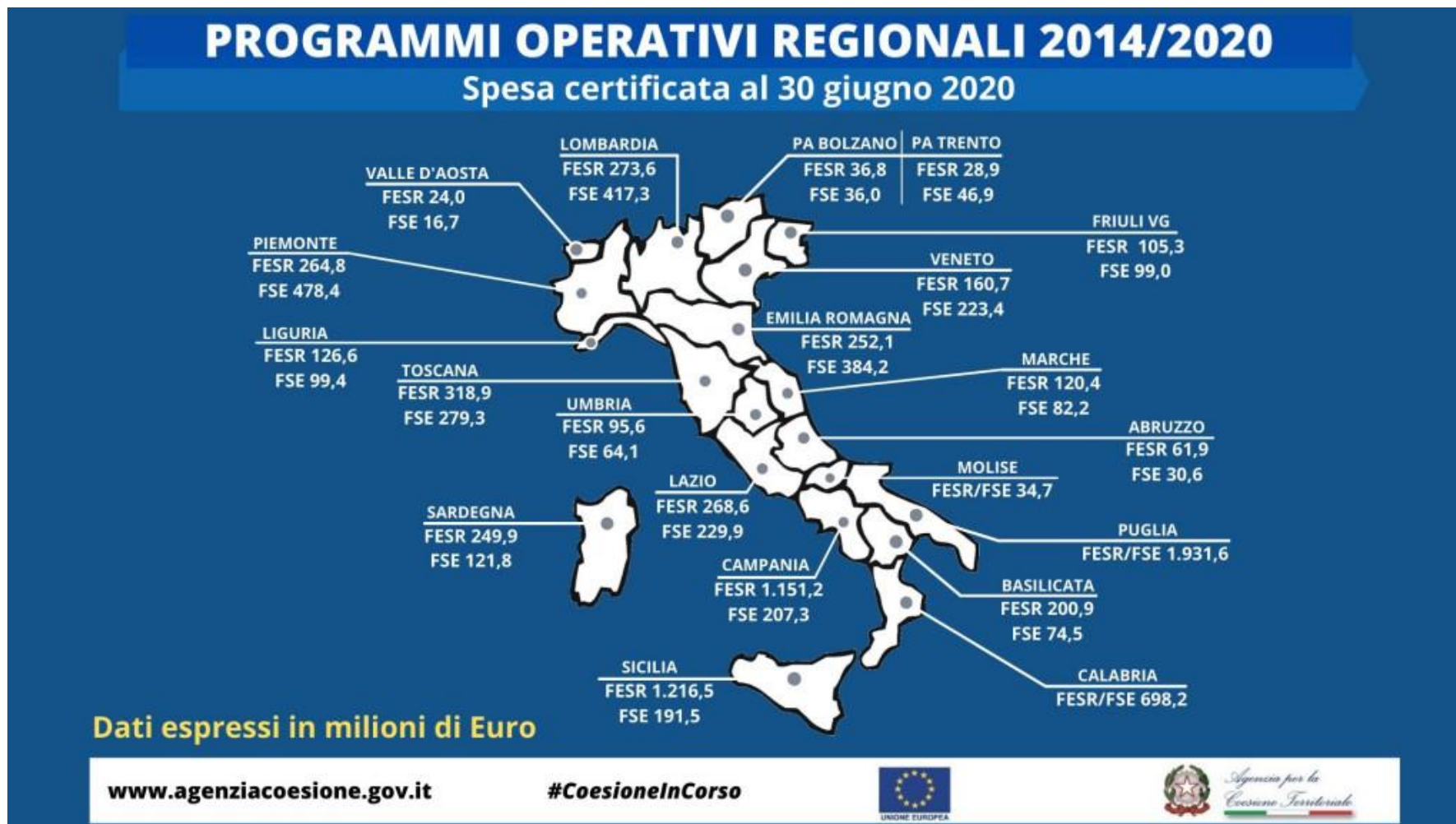

Lo stato di avanzamento della spesa dei POR FSE e FESR (III)

PROGRAMMI OPERATIVI REGIONALI 2014/2020 Spesa certificata al 30 giugno 2020 - Percentuali di spesa

Regione	Fondo	Programmato Totale	Certificato Totale	Quanto resta da spendere	Percentuale di spesa	
Piemonte	FSE	872,2	478,4	393,8	54,84%	
Emilia Romagna	FESR	481,9	252,1	229,8	52,32%	
Emilia Romagna	FSE	786,3	384,2	402,1	48,86%	
Friuli V. Giulia	FESR	230,8	105,3	125,5	45,61%	
Lombardia	FSE	970,5	417,3	553,2	43,00%	
PA Trento	FSE	110,0	46,9	63,1	42,68%	
Toscana	FESR	792,5	318,9	473,6	40,24%	
Toscana	FSE	733,0	279,3	453,7	38,11%	
Valle d'Aosta	FESR	64,4	24,0	40,4	37,32%	
Basilicata	FESR	550,7	200,9	349,8	36,48%	
Friuli V. Giulia	FSE	276,4	99,0	177,4	35,80%	
Liguria	FESR	392,5	126,6	265,9	32,25%	
Valle d'Aosta	FSE	52,6	16,7	35,9	31,75%	
Calabria	FESR-FSE	2.379,0	698,2	1.680,8	29,35%	
Veneto	FSE	764,0	223,4	540,6	29,23%	
Marche	FSE	288,0	82,2	205,8	28,53%	
Sicilia	FESR	4.273,0	1.216,5	3.056,5	28,47%	
Lombardia	FESR	970,5	273,6	696,9	28,19%	
Liguria	FSE	354,5	99,4	255,1	28,04%	
Campania	FESR	4.113,5	1.151,2	2.962,3	27,98%	

Dati espressi in milioni di Euro

1/2

www.agenziacoesione.gov.it

#CoesioneInCorso



Lo stato di avanzamento della spesa **dei POR FSE e FESR (IV)**

PROGRAMMI OPERATIVI REGIONALI 2014/2020

Spesa certificata al 30 giugno 2020 - Percentuali di spesa

Regione	Fondo	Programmato Totale	Certificato Totale	Quanto resta da spendere	Percentuale di spesa	
Lazio	FESR	969,1	268,6	700,5	27,72%	
Piemonte	FESR	965,8	264,7	701,1	27,41%	
Sardegna	FSE	444,8	121,8	323,0	27,39%	
Puglia	FESR-FSE	7.121,0	1.931,6	5.189,4	27,13%	
Umbria	FSE	237,5	64,1	173,4	26,98%	
PA Bolzano	FESR	136,6	36,8	99,8	26,95%	
Molise	FESR-FSE	129,0	34,7	94,3	26,88%	
Sardegna	FESR	930,9	249,9	681,0	26,84%	
Veneto	FESR	600,3	160,7	439,6	26,77%	
PA Trento	FESR	108,7	28,9	79,8	26,64%	
PA Bolzano	FSE	136,6	36,0	100,6	26,32%	
Basilicata	FSE	289,6	74,5	215,1	25,71%	
Lazio	FSE	902,5	229,9	672,6	25,48%	
Campania	FSE	837,2	207,3	629,9	24,76%	
Sicilia	FSE	820,1	191,5	628,6	23,35%	
Umbria	FESR	412,3	95,6	316,7	23,19%	
Abruzzo	FESR	271,5	61,9	209,6	22,79%	
Abruzzo	FSE	142,5	30,6	111,9	21,47%	
Marche	FESR	585,4	120,4	465,0	20,57%	

Dati espressi in milioni di Euro

2/2

www.agenziacoesione.gov.it

#CoesioneInCorso



Agencia per la
Coesione Territoriale

Bilancio dell'UE 2021-2027 (conclusioni adottate dal Consiglio Europeo il 21 luglio scorso)

BILANCIO UE 2021-2027 : 1.824,3 miliardi di euro

PER L'ITALIA
12,9 miliardi per il
FSE e 23,6
miliardi per il
FESR

Quadro finanziario pluriennale – QPF: **1.074,3 miliardi di euro**

Next GenerationEU: 750 miliardi di euro – Strumento finanziario europeo di emergenza per la ripresa. La novità del fondo Next Generation EU è la possibilità per gli stati di poter beneficiare di un meccanismo di finanziamento temporaneo che consente un aumento ingente e tempestivo della spesa senza accrescere i debiti nazionali.

PER L'ITALIA 173 miliardi (il 23% del totale stanziato):
€81,4 miliardi di sussidi e €127,4 miliardi di prestiti

Misure eccezionali approvate dal Consiglio europeo del 23 aprile 2020 per **540 miliardi di euro**:

- **SURE**/Sostegno per la gestione della crisi pandemica
- **MES**/Fondo di garanzia della BEI per i lavoratori e le imprese

Next GenerationEU articolato in 7 Programmi

- **Dispositivo per la ripresa e la resilienza** (*Recovery and Resilience Facility*): 672,5 miliardi di EUR di cui prestiti 360 miliardi di EUR e sovvenzioni 312,5 miliardi di EUR
- **REACT-EU**: 47,5 miliardi di EUR
- **Orizzonte Europa**: 5 miliardi di EUR
- **InvestEU**: 5,6 miliardi di EUR
- **Sviluppo rurale**: 7,5 miliardi di EUR
- **Fondo per una transizione giusta** (JTF): 10 miliardi di EUR
- **RescEU**: 1,9 miliardi di EUR

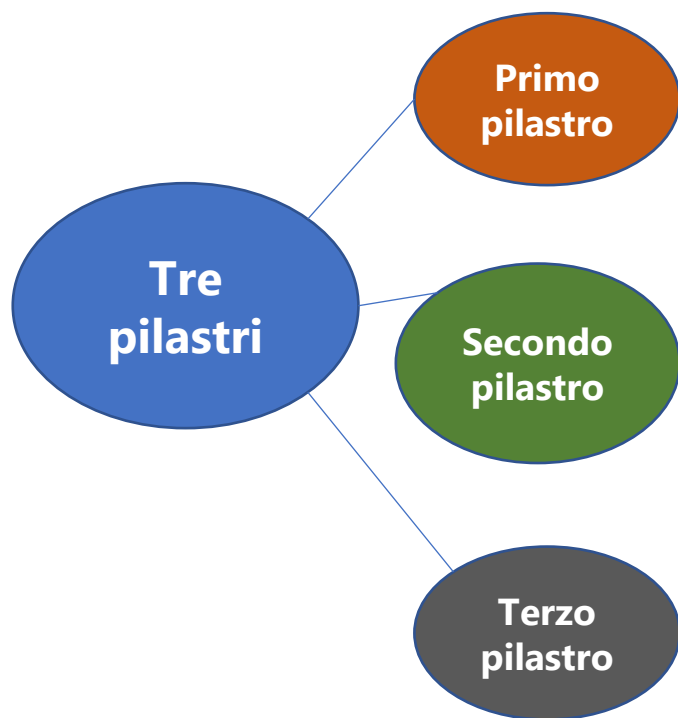

Supportare gli Stati membri nella ripresa dalla crisi.

- **Dispositivo per la ripresa e la resilienza**: un supporto finanziario per investimenti e riforme, in linea con le priorità UE su economia verde, digitale e resiliente
- **REACT-EU**: un rafforzamento della politica di coesione - fino al 2022 - basato sull'impatto socio-economico della crisi e a supporto di settori economici cruciali per la ripresa
- **Programmi rafforzati di sviluppo rurale** P (rafforzamento del **FEASR**) in supporto delle aree rurali per gli obiettivi del Green Deal e della Strategia Farm to Fork);
- Rafforzamento del **Fondo per una transizione giusta** (JTF)

Rilanciare l'economia e sostenere gli investimenti privati e solvibilità delle aziende.

- **Strumento di sostegno alla solvibilità** (mobilitazione di risorse private, sostegno a imprese europee)
- **InvestEU** (mobilitazione degli investimenti privati in progetti in tutta l'UE)
- **Dispositivo per gli investimenti strategici**

Imparare dalla crisi.

- **Programma per la salute - EU4Health**: Nuovo programma per la salute
- Rafforzamento di **RescEU** (meccanismo di protezione civile dell'Unione Europea) e di **Orizzonte Europa** (il programma di ricerca dell'UE)

La stima delle risorse che arriveranno all'Italia dal NGEU

Risorse disponibili attraverso il Next Generation EU (NGEU)

Decisione del Consiglio Europeo del 21 luglio 2020

	Risorse (miliardi di euro)	
	Complessive	Per l'Italia
Recovery and Resilience Facility	672,5	191,4
<i>di cui: sovvenzioni</i>	312,5	63,8
<i>prestiti</i>	360,0	127,6
ReactEU	47,5	15,2
Horizon Europe	5,0	0,5
InvestEU	5,6	-
Sviluppo rurale	7,5	0,8
Fondo per la Transizione Giusta	10,0	0,5
RescEU	1,9	0,2
Totale	750,0	208,6

E' IMPORTANTE UNA VISIONE DI SISTEMA

I vari strumenti previsti nel NGEU avranno funzionamenti e tempistiche differenziati. Da questo dipende anche la scelta di finanziare i progetti con uno strumento oppure con un altro

Dati MEF

ReactEU

Sarà il primo strumento ad essere attivato nell'ambito del NGEU, già all'inizio del 2021 con una quota di risorse che sarà anticipata ad ogni Stato membro. **Funzionerà secondo le regole della programmazione 2014-2020** (con i relativi meccanismi di flessibilizzazione previsti per l'emergenza Covid) e **sarà focalizzato su un rafforzamento della politica di coesione**, basato sull'impatto socio-economico della crisi e a supporto dei settori economici cruciali per la ripresa.

La gestione nazionale è in capo al Ministero per il Sud e per la coesione, in collaborazione con il Ministero del Lavoro. Si stima che ReactEU per l'Italia varrà 15 miliardi. E' in corso un importante confronto politico in seno al Governo su dove allocare queste risorse in termini di priorità e di funzionamento. Tra le ipotesi in campo c'è l'idea che siano interamente centralizzate nella programmazione e nella gestione (quindi non date alle regioni) su uno o due PON già attivi (senza crearne uno finalizzato, perché richiederebbe troppo tempo), dal momento che il funzionamento del ReactEU seguirà le stesse regole della programmazione 2014-2020.

È in corso la definizione del Regolamento di funzionamento da parte della Commissione europea. Su questi aspetti stiamo cercando di intensificare la nostra negoziazione con il Ministero per il Sud e per la coesione, coinvolgendo anche il Ministero del Lavoro.

Si prevede che ReactEU si concluderà entro il 2022.

Le Politiche di coesione nel Dispositivo per la ripresa e la resilienza (*Recovery and Resilience Facility – RRF*)

MISSIONE

Equità sociale, di genere e territoriale

CLUSTER

Coesione territoriale

Progetti

Progetti per
l'attuazione Piano
Sud, la valorizzazione
delle aree interne e la
riqualificazione dei
contesti urbani

Nelle Linee guida per la stesura del proprio Piano nazionale (scadenza: 30 aprile), il Governo italiano ha individuato **6 missioni**:

- DIGITALIZZAZIONE, INNOVAZIONE E COMPETITIVITÀ DEL SISTEMA PRODUTTIVO
- RIVOLUZIONE VERDE E TRANSIZIONE ECOLOGICA
- INFRASTRUTTURE PER LA MOBILITÀ
- ISTRUZIONE, FORMAZIONE, RICERCA E CULTURA
- EQUITÀ SOCIALE, DI GENERE E TERRITORIALE
- SALUTE.

Per ogni missione viene specificato il contesto di riferimento e gli ambiti tematici dei clusters.

Criteria per presentare progetti nell'ambito delle politiche di coesione perseguite con il RRF

Gli interventi/progetti per essere ammissibili dovranno rispettare i seguenti criteri.

DEVONO ESSERE	NON DEVONO ESSERE
Progetti che riguardano principalmente beni pubblici (infrastrutture, educazione e formazione, ricerca e innovazione, salute, ambiente, coesione sociale e territoriale)	Progetti finanziabili integralmente tramite altri fondi UE – QFP 2021-2027
Rapida attuabilità/cantierabilità , soprattutto nella prima fase del PNRR	Infrastrutture che non hanno un livello di preparazione progettuale sufficiente considerando i tempi medi di attuazione data la dimensione del progetto
Monitorabilità del progetto in termini di traguardi intermedi e finali, nonché del collegamento tra tali realizzazioni e gli obiettivi strategici del PNRR	Progetti “storici” che hanno noti problemi di attuazione di difficile soluzione nel medio termine, pur avendo già avuto disponibilità di fondi
Progetti con effetti positivi rapidi su numerosi beneficiari , finora scartati per mancanza di fondi	Progetti o misure che non hanno impatti duraturi su PIL e occupazione oppure che non presentano stime attendibili sull’impatto economico atteso
Progetti che per l’implementazione e il finanziamento prevedono forme di partenariato pubblico-privato ovvero progetti che prevedano capitali privati per la realizzazione di investimenti	Progetti per i quali non sono state individuate modalità per il monitoraggio delle realizzazioni
Patto occupazionale , oppure stima affidabile del beneficio occupazionale	Progetti che non rispettino criteri di sostenibilità
Basso consumo di suolo e utilizzo efficiente e sostenibile di risorse naturali	
Contributo al raggiungimento di LEP	

I progetti devono contenere un’indicazione puntuale della tempistica e delle modalità di attuazione, con la specifica dei target intermedi e finali (*milestones*), nonché una stima dei costi attendibile. **Le modalità di pagamento da parte dell’Europa non saranno sulla base della spesa certificata, come per le programmazioni dei Fondi Strutturali, ma sulla base della verifica del raggiungimento dei target intermedi e finali, quindi, a risultato raggiunto.**

Il 70 % delle sovvenzioni erogate dal dispositivo deve essere impegnato negli anni 2021 e 2022. Il restante 30 % deve essere interamente impegnato entro la fine del 2023. Tutti i progetti vanno chiusi entro la prima metà del 2026.

La fase attuale sul NGEU

- **Le amministrazioni centrali stanno predisponendo la progettazione soprattutto rispetto al PNRR**
- **Il confronto con le regioni è residuale rispetto a tutti gli strumenti del NGEU**
- **In modo unitario stiamo chiedendo un confronto con il Governo, nel quadro generale del nostro coinvolgimento come organizzazioni del partenariato economico e sociale per l'utilizzo dei Fondi europei**
- **Sarebbe necessario che 'dal basso' emergessero i progetti che sono un investimento prioritario nell'ambito delle politiche di coesione sostenute dagli strumenti del NGEU**

Il Quadro Finanziario Pluriennale (QFP) 2021-2027

Il prossimo Quadro Finanziario Pluriennale (QFP) 2021-2027 che avrà una dotazione di 1.074 miliardi di euro, investirà sulle seguenti priorità definite dall'UE 'Rubriche':

- **Rubrica 1** "Mercato unico, innovazione e agenda digitale";
- **Rubrica 2** "**Coesione, resilienza e valori**", che comprenderà una **sottorubrica per la coesione economica, sociale e territoriale** e una sottorubrica per la resilienza e i valori;
- **Rubrica 3** "Risorse naturali e ambiente", che comprenderà un sottomassimale per le spese connesse al mercato e ai pagamenti diretti;
- **Rubrica 4** "Migrazione e gestione delle frontiere";
- **Rubrica 5** "Sicurezza e difesa";
- **Rubrica 6** "Vicinato e resto del mondo";
- **Rubrica 7** "Pubblica amministrazione europea", che comprenderà un sottomassimale per le spese amministrative delle istituzioni.

Le politiche di coesione nel QFP 2021-2027

Il Governo italiano ha fornito nel Programma Nazionale di Riforma (Allegato al DEF 2020), su dati di fonte Commissione europea, uno schema che incrocia le fonti di finanziamento della prossima programmazione 2021-2027 e quelle del Next Generation con le rubriche previste nel QFP.

Le politiche di coesione rappresentano la voce di spesa principale degli investimenti europei: **985 miliardi di euro, ovvero il 53% del totale degli investimenti stanziati.**

Il 62% di queste politiche sarà finanziato attraverso NGEU: 610 miliardi di euro su 985 complessivi.

Le politiche di coesione rappresentano la principale voce di investimento di NGEU, oltre l'80%, ovvero 610 miliardi sui 750 complessivi.

TABELLA R2: MULTIANNUAL FINANCIAL FRAMEWORK (MFF) E RECOVERY AND RESILIENCE FACILITY FUNDS (MILIONI DI EURO)⁽¹⁾

	MFF 2021-2027 (Maggio 2020)	Di cui nell'ambito di Next Generation EU
TOTALE MFF (miliardi di euro, prezzi 2018)	1.850	750
1. Mercato Unico, Innovazione e Digitale	211	70
Programma Horizon Europe	94	14
Fondo InvestEU nell'ambito dell'Union Recovery Plan	32	30
Investire nella ripresa economica europea	15	15
Fondo Investimenti strategici (risorse aggiuntive)	15	15
EU Solvency Instrument nell'ambito del FEIS	26	26
2. Coesione	985	610
Politica di coesione	373	50
European Recovery and Resilience Facility (NGEU)	561	560
di cui: prestiti	250	250
di cui: contributi	310	310
3. Risorse naturali e ambiente	402	45
Politica agricola comune	348	15
Just Transition Fund	40	30
4. Immigrazione e gestione confini	31	-
5. Resilienza, Sicurezza e Difesa	29	10
Meccanismo di Protezione Civile (rescEU)	3	2
Salute	9	8
6. Prossimità e Mondo	118	16
Prossimità, Sviluppo e Cooperazione Internazionale	86	11
Aiuto umanitario	15	5
7. Amministrazione Pubblica Europea	75	-

Fonte: Commissione Europea, Comunicazione sul Bilancio UE a supporto del Piano Europeo di Ripresa, 27 maggio 2020. (1) Cifre arrotondate al primo decimale

A che punto siamo...

- Nel 2019 sono state realizzate attività di confronto con il partenariato economico e sociale per la nuova programmazione, coordinate dal Dipartimento per la coesione territoriale presso la Presidenza del Consiglio dei Ministri e dall'Agencia per la coesione, in cui la CGIL ha prodotto numerose schede per indicare le proprie priorità politiche da inserire nel nuovo corso programmatico: **ATTUALMENTE ANCORA NESSUN RISCONTRO.**
- Sono stati realizzati oppure sono in corso **Tavoli regionali di confronto sulla nuova programmazione.**
- **Un nuovo ruolo per il partenariato economico e sociale, non più solo consultivo: sono in corso i confronti con la Commissione europea nel quadro della definizione del Nuovo Accordo di Partenariato che verrà siglato entro il 31 dicembre 2020.**
- E' in corso il confronto tra Commissione Europea e Paesi membri sulle concentrazioni tematiche di FSE+, per quanto riguarda i giovani (Youth Guarantee) e infanzia (Child Guarantee).
- E' in corso il confronto per l'individuazione dei Programmi Operativi Nazionali e per la suddivisione delle risorse tra amministrazioni centrali e regionali.
- **Nel nuovo Accordo di partenariato quale coesione?**

Gli strumenti finanziari

Negli ultimi 10 anni l'Unione Europea ha incoraggiato l'uso degli strumenti finanziari da parte delle AdG come meccanismo di erogazione dei Fondi Strutturali, soprattutto per l'intervento su alcuni ambiti quali ad esempio il sostegno delle PMI, la rigenerazione urbana, l'efficienza energetica, le tecnologie digitali, i trasporti sostenibili e la ricerca e innovazione.

L'investimento su tali strumenti è cresciuto progressivamente negli ultimi periodi di programmazione europea:

- **1,3 miliardi di euro nel ciclo 2000-2006 (0,8% dei Fondi Strutturali)**
- **16,9 miliardi di euro nel ciclo 2007-2013 (circa 5% dei Fondi Strutturali)**
- **21 miliardi di euro nel ciclo 2014-2020 (circa 6% dei Fondi Strutturali) – art. 37 Regolamento 1303/2013.**

Anche il QFP 2021-2027 punta a sviluppare una sempre maggiore attenzione agli strumenti finanziari, proponendo che gli Stati membri possano assegnare fino al 5% dei propri Fondi Strutturali per l'attivazione di questi strumenti.

Gli strumenti finanziari, co-finanziati dai Fondi Strutturali Europei, sono una modalità delle risorse che si affianca alla tradizionale modalità del 'fondo perduto' e **possono assumere la forma di partecipazioni azionarie (cosiddetto equity), prestiti o garanzie.** Possono essere utilizzati in modo complementare con i contributi a fondo perduto e sono **rivolti a progetti in grado di rimborsare i fondi ricevuti.** Secondo il Regolamento della programmazione 2014-2020 si possono attivare solo a seguito di una Valutazione Ex Ante (cosiddetta Vexa) che ne stabilisce funzionamento in rapporto agli obiettivi da perseguire: **il caso dell'asse 1bis del PON IOG.**

Il funzionamento degli strumenti finanziari

Gli strumenti finanziari possono essere **attuati in un PON o POR** dall'AdG.

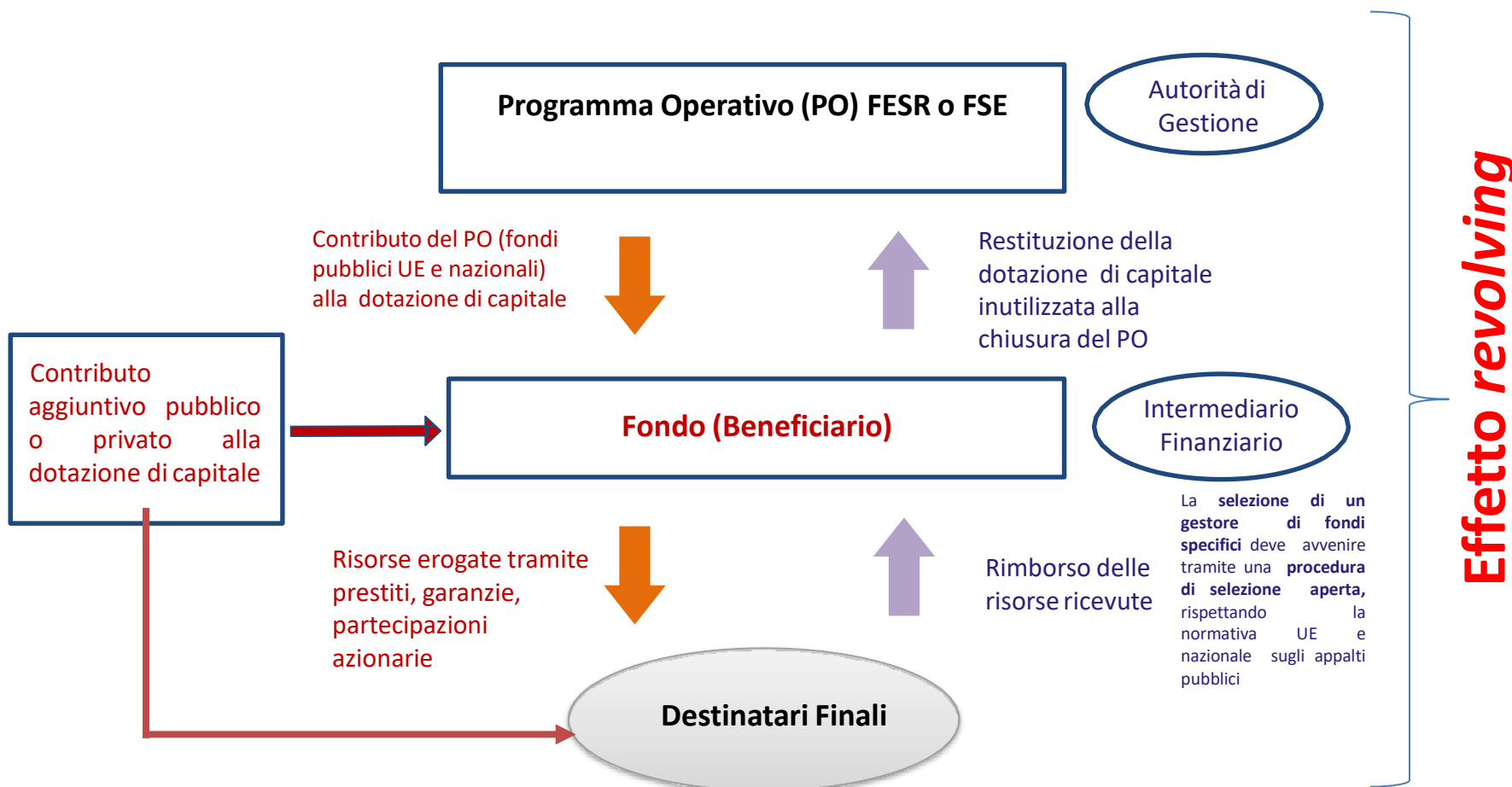

Nel corso dell'attuale programmazione in particolare sui PON e POR FESR, gli strumenti finanziari sono stati utilizzati anche per compensare i deficit gestionali della PA (nazionale, regionale o locale) nell'uso dei Fondi Strutturali: il trasferimento delle risorse da parte di un'Autorità di gestione a un Fondo di investimento ha consentito in taluni casi di investire risorse altrimenti bloccate, quindi di efficientare la spesa e di contribuire al raggiungimento degli obiettivi del programma o del progetto.

La programmazione del Fondo per lo Sviluppo e la Coesione (FSC) per il periodo 2014-2020

**Piani Operativi Nazionali
approvati dal CIPE**

**Assegnazioni di legge a
singoli progetti e iniziative di
interesse nazionale**

**Piani stralcio e altre
assegnazioni CIPE** (varati
precedentemente all'adozione della
delibera CIPE 25/2016 di ripartizione del
Fondo)

**Patti per lo sviluppo
stipulati dal Governo
con le Regioni e le
Città metropolitane**

**Dotazione complessiva FSC 2014-2020: 40.943.555.835,11 milioni di euro
sull'intero territorio nazionale**

Piani nazionali, Piani stralcio, Assegnazioni di legge

DESCRIZIONE_PROGRAMMA	TIPOLOGIA_PROGRAMMA	MACROAREA	AMMINISTRAZIONE TITOLARE	DOTAZIONE_FSC1420
Piano operativo Ambiente	Piano operativo nazionale	Italia	MATTM	1.900.000.000,00
Piano operativo Infrastrutture	Piano operativo nazionale	Italia	MIT	11.500.000.000,00
Piano operativo Agricoltura	Piano operativo nazionale	Italia	MIPAF	400.000.000,00
Piano operativo Imprese e Competitività	Piano operativo nazionale	Italia	MISE	1.400.000.000,00
Programma straordinario per la riqualificazione urbana e la sicurezza delle periferie	Piano stralcio o altra assegnazione CIPE	Italia	PCM	798.170.000,00
Piano Banda Ultra Larga	Piano stralcio o altra assegnazione CIPE	Italia	MISE	3.500.000.000,00
Completamenti MIUR 2007-2013	Piano stralcio o altra assegnazione CIPE	Italia	MIUR	3.938.237,21
Rifinanziamento misura agevolativa dell'Autoimpiego	Piano stralcio o altra assegnazione CIPE	Italia	MISE	40.000.000,00
Piano Cultura e Turismo	Piano stralcio o altra assegnazione CIPE	Italia	MIBACT	1.000.000.000,00
Programma Nazionale per la Ricerca	Piano stralcio o altra assegnazione CIPE	Italia	MIUR	500.000.000,00
Capitali italiane della cultura 2015	Piano stralcio o altra assegnazione CIPE	Italia	MIBACT	1.000.000,00
Misure di riqualificazione e decoro degli edifici scolastici statali	Piano stralcio o altra assegnazione CIPE	Italia	MIUR	60.000.000,00
Contratti di sviluppo	Piano stralcio o altra assegnazione CIPE	Italia	MISE	250.000.000,00
Piano mitigazione dissesto idrogeologico in aree metropolitane e urbane	Piano stralcio o altra assegnazione CIPE	Italia	MATTM	550.000.000,00
Prevenzione e controllo dei territori e tutela dell'ordine e della sicurezza pubblica	Assegnazione di legge	Italia	Ministero dell'Interno	30.000.000,00
Interventi per i territori colpiti da eventi calamitosi verificatisi dal 2009	Assegnazione di legge	Italia	PCM - Dipartimento della Protezione Civile	150.000.000,00
Fondo di garanzia per le piccole e medie imprese	Assegnazione di legge	Italia	MISE	600.000.000,00
SUB TOTALE		Italia		22.683.108.237,21
Completamenti POR Lazio 2007-2013	Piano stralcio o altra assegnazione CIPE	Centro-Nord	Regione Lazio	3.562.597,90
Realizzazione della darsena Europa nel Porto di Livorno	Piano stralcio o altra assegnazione CIPE	Centro-Nord	Autorità Portuale di Livorno	50.000.000,00
Palazzo di giustizia di Lecco	Piano stralcio o altra assegnazione CIPE	Centro-Nord	Comune di Lecco	467.755,24
Regione Toscana Sensi contemporanei	Piano stralcio o altra assegnazione CIPE	Centro-Nord	MIBACT	11.050.000,00
Interventi SIN Piombino	Piano stralcio o altra assegnazione CIPE	Centro-Nord	Regione Toscana	50.000.000,00
Interventi SIN Trieste	Piano stralcio o altra assegnazione CIPE	Centro-Nord	Regione Friuli-Venezia Giulia	15.400.000,00
SUB TOTALE		Centro-Nord		130.480.353,14
Cittadella giudiziaria di Salerno	Piano stralcio o altra assegnazione CIPE	Mezzogiorno	Comune di Salerno	26.532.244,76
Accordo di programma SIN Brindisi	Piano stralcio o altra assegnazione CIPE	Mezzogiorno	MATTM	25.000.000,00
Interventi Comune di Lampedusa e Linosa	Piano stralcio o altra assegnazione CIPE	Mezzogiorno	Comune di Lampedusa e Linosa	20.000.000,00
Completamento nuovo palazzo di giustizia di Reggio Calabria	Piano stralcio o altra assegnazione CIPE	Mezzogiorno	Comune di Reggio Calabria	3.000.000,00
Completamento programma di metanizzazione del Mezzogiorno	Piano stralcio o altra assegnazione CIPE	Mezzogiorno	MEF	140.000.000,00
Contratto Istituzionale di Sviluppo per l'area di Taranto	Piano stralcio o altra assegnazione CIPE	Mezzogiorno	Ministero della Difesa	38.693.000,00
Interventi cantierabili nelle Regioni del Mezzogiorno	Piano stralcio o altra assegnazione CIPE	Mezzogiorno	Regioni del Mezzogiorno	1.136.756.000,00
Misure urgenti per il trasporto regionale - Regione Campania	Assegnazione di legge	Mezzogiorno	Regione Campania	590.986.000,00
Credito di imposta investimenti	Assegnazione di legge	Mezzogiorno	MISE	1.468.000.000,00
Cessione a terzi dei complessi aziendali del Gruppo ILVA	Assegnazione di legge	Mezzogiorno	MISE	300.000.000,00
Istituti per gli studi storici e filosofici di Napoli	Piano stralcio o altra assegnazione CIPE	Mezzogiorno	Istituto italiano per gli studi filosofici	14.000.000,00
Prosecuzione interventi alluvione in Sardegna	Assegnazione di legge	Mezzogiorno	Regione Sardegna	50.000.000,00
SUB TOTALE		Mezzogiorno		3.812.967.244,76
TOTALE				26.626.555.835,11

85%

0,5%

14%

I Patti per lo sviluppo

DESCRIZIONE_PROGRAMMA	TIPOLOGIA_PROGRAMMA	MACROAREA	AMMINISTRAZIONE TITOLARE	DOTAZIONE_FSC1420
Patto per la Regione Abruzzo	Patto per lo sviluppo	Mezzogiorno	Regione Abruzzo	753.400.000,00
Patto per la Regione Basilicata	Patto per lo sviluppo	Mezzogiorno	Regione Basilicata	565.200.000,00
Patto per la Regione Calabria	Patto per lo sviluppo	Mezzogiorno	Regione Calabria	1.198.700.000,00
Patto per la Regione Campania	Patto per lo sviluppo	Mezzogiorno	Regione Campania	2.780.200.000,00
Patto per la Regione Molise	Patto per lo sviluppo	Mezzogiorno	Regione Molise	378.000.000,00
Patto per la Regione Puglia	Patto per lo sviluppo	Mezzogiorno	Regione Puglia	2.071.500.000,00
Patto per la Regione Sardegna	Patto per lo sviluppo	Mezzogiorno	Regione Sardegna	1.509.600.000,00
Patto per la Regione Siciliana	Patto per lo sviluppo	Mezzogiorno	Regione Siciliana	2.320.400.000,00
Patto per la Città di Bari	Patto per lo sviluppo	Mezzogiorno	Città metropolitana di Bari	230.000.000,00
Patto per la Città di Cagliari	Patto per lo sviluppo	Mezzogiorno	Città metropolitana di Cagliari	168.000.000,00
Patto per la Città di Catania	Patto per lo sviluppo	Mezzogiorno	Città metropolitana di Catania	332.000.000,00
Patto per la Città di Messina	Patto per lo sviluppo	Mezzogiorno	Città metropolitana di Messina	332.000.000,00
Patto per la Città di Napoli	Patto per lo sviluppo	Mezzogiorno	Città metropolitana di Napoli	308.000.000,00
Patto per la Città di Palermo	Patto per lo sviluppo	Mezzogiorno	Città metropolitana di Palermo	332.000.000,00
Patto per la Città di Reggio Calabria	Patto per lo sviluppo	Mezzogiorno	Città metropolitana di Reggio Calabria	133.000.000,00
Patto per la Regione Lazio	Patto per lo sviluppo	Centro-Nord	Regione Lazio	113.700.000,00
Patto per la Regione Lombardia	Patto per lo sviluppo	Centro-Nord	Regione Lombardia	351.300.000,00
Patto per la Città di Firenze	Patto per lo sviluppo	Centro-Nord	Città metropolitana di Firenze	110.000.000,00
Patto per la Città di Genova	Patto per lo sviluppo	Centro-Nord	Città metropolitana di Genova	110.000.000,00
Patto per la Città di Milano	Patto per lo sviluppo	Centro-Nord	Città metropolitana di Milano	110.000.000,00
Patto per la Città di Venezia	Patto per lo sviluppo	Centro-Nord	Città metropolitana di Venezia	110.000.000,00
TOTALE				14.317.000.000,00